Wehlener Rundschau

Mitteilungsblatt der Stadtverwaltung Stadt Wehlen
33. Jahrgang · **Freitag, den 26. Mai 2023** · Nummer 5 · Verkaufspreis 0,70 Euro

Pflanze im Gummistiefel von Mathilda, Klasse 3

Bereitschaftsdienste

Notrufnummern

- Trinkwasserzweckverband „Bastei“ 03501 470098
- AZV Wehlen-Naundorf:
  - Bereich Stadt und Dorf Wehlen 035971 56775 oder 0175 1672878
  - Bereich Pötzscha 035021 60046 oder 0170 2786755
- Polizei 110
- Feuerwehr und Rettungsdienst 112
- **IRLS (Integrierte Rettungsleitstelle Sachsen) 0351 501210**
- Polizeirevier Pirna 03501 519224
- Giftnotrufnummer 0361 730730
- Tierärztliche Klinik 035973 28 30
  Notrufbereitschaft mit telefonischer Voranmeldung
- kostenfreies Servicetelefon Enso 0800 6686868
- ENSO Energie Sachsen Ost AG 0800 6686868
- ENSO Gasstörung 0351 50178880
- ENSO Stromstörung 0351 50178881
- Störungsrufnummer Zweckverband Wasserversorgung (für OT Pötzscha) **035023 51610**

Erreichbarkeit der Bürgerpolizistin

Ab sofort ist Frau Marika Lindner, Polizeihauptmeisterin, unsere neue Bürgerpolizistin.
Sie ist erreichbar unter 03501 519-274 bzw. 0174 3050460 und per E-Mail über marika.lindner@polizei.sachsen.de.
In dringenden Notfällen wenden Sie sich bitte an das Polizeirevier Pirna 03501 519-224 oder den Notruf 110.

Wichtige Rufnummern

Ärzte

Dr. Klein
Kastanienweg 2
01833 Dürrröhrsdorf
Tel. 035026/91223

Dipl.-Med. Herbst
Hauptstraße 86
01833 Dürrröhrsdorf
Tel. 035026/91222

Gemeinschaftspraxis
Dr. med. Frank Neubert
Susanne Neubert
Fabrikstraße 9 a
01847 Lohmen
Tel. 03501/588200

Facharzt Großer
Am Amselgrund 39
01848 Rathewalde
Tel. 035975/81207

Gemeinschaftspraxis
Dr. med. Kerstin Gräfe
Dr. med. Thomas Heißner
Schloß Lohmen 2
01847 Lohmen
Tel. 03501/588166

Kinderärztin
Dipl. -Med. Ines Punde
Basteistraße 19
01847 Lohmen
Tel. 03501/588554

Zahnärzte

Dr. Haupt
Basteistraße. 19
01847 Lohmen
Tel. 03501/588066

Smile Health GmbH
Pirnaer Straße 105
01829 Stadt Wehlen
Tel.: 035024/795915

Dr. Brüchner
R.-Breitscheid-Straße 5
01833 Stolpen
Tel. 035973/24122

Dr. Boden
Kastanienweg 5
01833 Dürrröhrsdorf
Tel. 035026/90352

Dr. Heinelt
Schillerstaße. 37
01796 Pirna
Tel. 03501/527327

Dr. Ebert
Schillerstraße 30
01796 Pirna
Tel. 03501/523523

Dr. Frahnert
Lohmener Straße 10
01796 Pirna
Tel. 03501/523738

Dr. Lehnung
Goethestraße 2
01844 Neustadt
Tel. 03596/502220

Tierärzte

Dr. Carina Schirm
Fabrikstraße 8
01847 Lohmen
Tel. 03501/571400

Apothekennotdienst Pirna

Juni

1	Do.	Goethe Apotheke
2	Fr.	Marien Apotheke
3	**Sa.**	Pharmonie Apotheke
4	**So.**	Lilienstein Apotheke
5	Mo.	Rathaus Apotheke
6	Di.	Adler Apotheke Pirna
7	Mi.	Schwanen Apotheke
8	Do.	Lilien Apotheke
9	Fr.	Pluspunkt Apotheke
10	**Sa.**	Lilienstein Apotheke
11	**So.**	Stadt Apotheke
12	Mo.	Stadt Apotheke
13	Di.	Adler Apotheke B.Sch.
14	Mi.	Adler Apotheke B.Sch.
15	Do.	Apotheke Dohna
16	Fr.	Apotheke im Real
17	**Sa.**	Hirsch Apotheke
18	**So.**	Schubert Apotheke
19	Mo.	Goethe Apotheke
20	Di.	Marien Apotheke
21	Mi.	Pharmonie Apotheke
22	Do.	Apotheke Sonnenstein
23	Fr.	Rathaus Apotheke
24	**Sa.**	Adler Apotheke Pirna
25	**So.**	Schwanen Apotheke
26	Mo.	Lilien Apotheke
27	Di.	Pluspunkt Apotheke
28	Mi.	Lilienstein Apotheke
29	Do.	Scheele Apotheke
30	Fr.	Scheele Apotheke

Apotheke	Anschrift	Telefon
Adler Apotheke Bad Sch.	01814 Bad Schandau Dresdner Str. 2	035022 42508
Adler Apotheke Pirna	01796 Pirna Rottwerndorfer Str. 9	03501 781525
Apotheke Dohna	01809 Dohna Pestalozzistr. 22	03529 574207
Apotheke im Real	01809 Heidenau Hauptstr. 3	03529 518215
Apotheke Sonnenstein	01796 Pirna Struppener Str. 12	03501 773029
Bastei Apotheke	01847 Lohmen Basteistr. 19	03501 588630
Goethe Apotheke	01809 Heidenau Siegfried-Rädel-Str. 6	03529 518292
Hirsch Apotheke	01809 Heidenau Ernst-Thälmann-Str. 1	03529 512250
Lilien Apotheke	01796 Pirna Am Felsenkeller 1 A	03501 7929300
Lilienstein Apotheke	01796 Pirna Straße der Jugend 4	03501 784950
Marien Apotheke	01816 Berggiesshübel Sebastian-Kneipp-Platz 5	035023 66710
Pharmonie Apotheke	01796 Pirna Lohmener Str. 12 C	03501 56110
Pluspunkt Apotheke	01796 Pirna Bahnhofstr. 2	03501 464518
Rathaus Apotheke	01796 Pirna Hauptstr. 19 B	03501 523602
Scheele Apotheke	01796 Pirna Breite Str. 24	03501 442772
Schubert Apotheke	01809 Heidenau Franz-Schubert-Str. 14	03529 515785
Schwanen Apotheke	01796 Pirna Schillerstr. 28 A	03501 525811
Stadt Apotheke	01824 Königstein Pirnaer Str. 8	035021 68221

Weitere Notdienstapotheken finden Sie im Internet unter www.aponet.de
per Mobilfunk unter Nummer 22833 oder aus dem deutschen Festnetz unter 0800 0022833

Zahnärztlicher Bereitschaftsdienst

Monat Juni

03./04.06.23	ZÄ Uhlmann, Hertigswalde 16,01833 Sebnitz Tel.: 035971 53077
10./11.06.23	Dr. Trobisch, Rathausstr. 3, 01848 Hohnstein Tel.: 035975 813193
17./18.06.23	ZAP Papke, Rosa-Luxemburg-Str. 6, 01844 Neustadt Tel.: 03596 602293
24./25.05.23	Dr. Stork, Rosenstr. 3, 01855 Sebnitz Tel.: 035971 53065

Klein- und Großtiernotdienst Region Pirna und Sebnitz

Rufbereitschaft – Monat Juni

Kleintiernotdienst

26.05. - 02.06.	Dr. Nachtigall, Heidenau	03529 519422 & 511508
02.06. - 09.06.	Dr. Düring, Stolpen	035973 2830
09.06. - 16.06.	Dr. Rickmeyer, Biensdorf	0160 97971947
16.06. - 23.06.	Dr. Modrakowski, Söbringen	0176 24706861
23.06. - 30.06.	Dr. Schönfeld, Berggießhübel	35023 51169 & 015222652653

Großtiernotdienst Bereich Sebnitz

26.05. - 30.06.	Dr. Carina Schirm	03501 571400, 0162 1082025

Amtliche Bekanntmachungen

Die Veröffentlichung der Niederschrift der 40. öffentlichen Ratssitzung erfolgt gleichzeitig durch Aushang an den Verkündungstafeln in der Zeit vom 26. Mai bis 05. Juni 2023.
Die 41. öffentliche Sitzung des Stadtrates findet planmäßig am 30. Mai 2023 statt.
Die konkrete Tagesordnung entnehmen Sie bitte den öffentlichen Bekanntmachungen.
Änderungen aus aktuellem Anlass vorbehalten.

Niederschrift der 40. öffentlichen Sitzung des Stadtrates der Stadt Wehlen

Dienstag, 02.05.2023, 19.00 Uhr,
Feuerwehrgerätehaus Stadt Wehlen, Lohmener Str. 3a

1. Begrüßung, Bestätigung der Tagesordnung und Feststellung der Beschlussfähigkeit
Bürgermeister Mathe begrüßt, neben den Stadträten, seitens der Gemeindeverwaltung Lohmen Frau Ujhelyi, Kämmerei, Frau Hofmann, Hauptamt und Herrn Dr. Händel, Bauamt sowie zahlreiche Einwohner/Elternvertreter.
Die Beschlussfähigkeit ist bei Anwesenheit von7 Stadträten und dem Bürgermeister mit 8 von 9 Stimmen gegeben (Stadtrat Jaensch fehlt entschuldigt).
Die Tagesordnung wird, mit geringen Ergänzungen, bestätigt wie bekannt gegeben.

2. Protokollkontrolle der 39. öffentlichen Ratssitzung vom 04.04.2023
Beschluss 384-40/2023 8 Ja-Stimmen)
Der Stadtrat der Stadt Wehlen bestätigt den Inhalt der Niederschrift zur 39. öffentlichen Ratssitzung.

Offene Sachverhalte:
- Vertreter für Kita-Jubiläum 05. Mai – Stadtrat Flössel
- Pachtvertrag für WC – Erarbeitung durch Hauptamt und Kämmerei
- Bauhof – Arbeitnehmer Kai Adler Arbeitsaufnahme 02.05.23)
- Materialbereitstellung für Renovierungsarbeiten Pirnaer Str. 7 (Lieferung durch Fa. Fröde, Eigenleistung durch Mieter)
- Maskottchen „Burgwächter“ als Diskussionsgrundlage an Touristinfo und Vereine

3. Information zum nichtöffentlichen Teil der 39. Sitzung
Beraten wurde u. a. zu Finanzangelegenheiten bzw. zur Erarbeitung Parkordnung.

4. Informationen/Fragemöglichkeit
Informationen Bürgermeister:
- Buslinie 239 in Betrieb (vorerst nur WE und Feiertage)
- FW- Neufahrzeug (Pö.) steht nach Reparatur eines Defektes inzwischen zur Verfügung
- Elbeparkplatz: zu ausstehender Zahlung (Hochwassersanierung) i.H.v. ca. 800 T€ steht Ende Juni ein neuer Beratungstermin im LASuV an (Beteiligung BM Mathe, BM a.D. Tittel, Bauamt und Herr Richter (IPRO)

Vorsprache Elternrat/Elternvertreter der Grundschule:
Die Elternvertreter hinterfragen nachdrücklich die Aktivitäten der Stadt hinsichtlich bestehender Baumängel (Parkett Turn-

halle, Fluchtweg, Feuchtschäden, Zustand der Küche) und kritisieren Sicherheitsmängel den Schulweg betreffend (hier wird auf die fehlende Haltestelle Schöne Aussicht sowie auf die dringend erforderliche Geschwindigkeitsbegrenzung in Dorf Wehlen (Zone 30) verwiesen.
Bürgermeister Mathe erläutert zunächst die grundsätzliche Haushaltssituation und damit zwingende Priorisierung von realisierbaren Maßnahmen. Nach Begehung durch Bauamt und BM/SR wurden die Reparatur des Turnhallenparketts als höchst dringlich eingeschätzt und das Bauamt hat bereits entsprechende Angebote eingeholt.
Das Angebot der Eltern zur Vermittlung von ggf. kostengünstigerer Alternativangeboten ist vergaberechtlich nicht möglich, eine Beauftragung steht bevor (siehe. TOP 8.2).
Ein Schimmelbefall konnte bei der Besichtigung nicht festgestellt werden.
Weitere Erneuerungsmaßnahmen sind abhängig von verfügbaren Haushaltsmitteln.
Stadtrat und Verwaltung erläutern nochmals die schwierige Finanzsituation, die über viele Jahre immer wieder nur schrittweise Modernisierungs- und Reparaturmaßnahmen ermöglicht haben.
Meist war dies nur mittels konsequenter Ausschöpfung bestehender Fördermittelprogramme möglich, wobei bereits die Bereitstellung der nötigen Eigenmittel der Stadt Wehlen oft eine enorme Herausforderung darstellte.
Entgegen der Beurteilung der Eltern wird der bestehend Fluchtweg derzeit als rechtlich zulässig angesehen. Eine Veränderung kann längerfristig vorgesehen werden.
Zur Verbesserung der Verkehrssituation und des Schulweges werden durch Bürgermeister und Verwaltung wiederholt entsprechende Maßnahmen bei der Verkehrsbehörde beantragt.
Die Erfahrung zeigt, dass dies ein schwieriges Anliegen darstellt, wobei Unterstützungsangebote der Eltern/Bevölkerung sehr zu begrüßen sind, um die Problematik zu verdeutlichen.

5. Finanzangelegenheiten
5.1 Eingang von Spenden – Abstimmung zur Annahmeerklärung
Seit dem 01.01.2014 gilt für das Bundesland Sachsen eine neue gesetzliche Regelung über die Einwerbung, Annahme und Vermittlung von Spenden. Laut § 73 Abs. 5 i. V. m. § 28 Abs. 2 Nr. 11 der Sächsischen Gemeindeordnung obliegt die Einwerbung und Entgegennahme des Angebotes einer Zuwendung ausschließlich dem Bürgermeister sowie den Abgeordneten. Über die Annahme und Vermittlung - unabhängig von der Höhe der Zuwendung - muss der Stadtrat in öffentlicher Sitzung entscheiden. Erst nach der verbindlichen Annahmeerklärung durch den Stadtrat kann dem Spender eine Spendenbescheinigung ausgestellt werden.
Die aktuelle Übersicht der Spendeneingänge liegt vor.
Beschluss 385-40/2023 (8 Ja-Stimmen)
Der Stadtrat der Stadt Wehlen beschließt, entsprechend vorliegender Übersicht, die Annahme der Spenden unter lfd. Nummer 1-3 über 468,22 EUR.
5.2 Kenntnisnahme des Prüfungsberichtes der überörtlichen Rechnungsprüfung für die Haushaltsjahre 2008 bis 2021 und Stellungnahme zum Prüfungsbericht
Der Prüfbericht sowie der Entwurf der Stellungnahme wurden dem Stadtrat per Mail zur Kenntnis gegeben. Da die Stellungnahme sich noch in Bearbeitung durch die Fachämter der Verwaltung Lohmen befindet, soll diese nochmals abschließend dem Stadtrat vorgelegt werden zur Beschlussfassung im nächsten Stadtrat (30.05.2023).
Aus diesem Grund wird beim Rechnungsprüfungsamt Löbau um Fristverlängerung zur Abgabe der Stellungnahme bis 01.06.2023 gebeten.
Seitens des Rechnungsprüfungsamtes wurden im Verwendungsnachweis für den Ersatzneubau FWGH Stadt Wehlen einige als nicht förderfähig geltende Positionen ermittelt, die an die Förderbehörde zurückzuzahlen sind. Dies betrifft u.a.ca. 36 T€ für die Herstellung einer behindertengerechten Außenliftanlage für die Grundschule, da im Zuge der Errichtung des FWGH der bestehende barrierefreie Zugang beseitigt und danach ersetzt werden musste. Dies war aus Platzgründen nur mittels oben genannter Außenliftanlage zu realisieren
Beschluss 388-40/2023 (8 Ja-Stimmen)
Der Stadtrat bestätigt unter Berücksichtigung des vorliegenden Prüfberichtes eine vorsorgliche Selbstanzeige beim Fördermittelgeber.
Die endgültige Prüfung steht noch aus.

6. Liegenschaftsangelegenheiten
6.1 Notarurkunden
- keine -

7. Hauptamtsangelegenheiten
7.1 Wahlen
- Kommunalwahlen 2024: Terminvorschlag 9. Juni 2024 bestätigt
- Schöffenwahl 2024: 2 Vorschläge für Stadt Wehlen (Pflicht); bisher keine Bewerber!

8. Bauangelegenheiten
8.1 Informationen
- verstopfter Straßeneinlauf Pirnaer Straße 33, DW: Ursprung vermutlich verstopfter Regenwasserkanal i.H. Grundstück Pirnaer Str. 35; ggf. Kanalspülung in Absprache mit WASS
- Herrenleitenweg 4, Eintritt Oberflächenwasser in Grundstück; mögliche Ableitung ist noch zu klären, jedoch endet der öffentlich gewidmete Weg bereits in Höhe des Grundstückes Nr. 4 am Ende der Asphaltierung.

8.2 Kommunale Baumaßnahmen/Vorhaben
8.2.1 Teilnahme Landkreisprojekt Breitbandausbau „Dunkelgraue Flecken“
Der Vorschlag der Verwaltung zur Beteiligung am LK-Projekt (Förderung 100 %) wird vom Stadtrat bestätigt.
8.2.2 Vergabe Planungsleistung zur Fördergeldbeantragung Schäden Starkregen 2021
Die mit dem endgültigen Wiederaufbauplan durch den Freistaat Sachsen bestätigten Maßnahmen werden mit den dort benannten Beträgen zu 100% gefördert. Auch wenn diese Maßnahmen bestätigt sind, müssen sie bis zum 30.06.2023 auf dem Portal der SAB angemeldet werden. Für diese Anmeldung ist die Entwurfsplanung mit Kostenberechnung erforderlich (LP 3).
Beschluss 386-40/2023 (8 Ja-Stimmen)
Der Stadtrat beschließt, den Bürgermeister zu ermächtigen, Planungsaufträge (Leistungsphasen 1-3) für die mit dem endgültigen Wiederaufbauplan vom 15.06.2022 für die Stadt Wehlen bestätigten Maßnahmen zu vergeben, sofern deren Finanzierung gesichert ist.
8.2.3 Ermächtigung des Bürgermeisters zu Turnhalle Grundschule Stadt Wehlen
- Parkettinstandsetzung
Das bestehende Parkett der Turnhalle der Grundschule Stadt Wehlen ist stark sanierungsbedürftig. Im Rahmen der Zustandsbewertung erfolgte eine Begehung durch das Bauamt m mit der Schulleitung am 01.03.2023. Es wurden 4 Fachbetriebe zur Angebotsabgabe aufgefordert.
Beschluss 387-40/2023 (8 Ja-Stimmen)
Der Bürgermeister wird hiermit ermächtigt, im Rahmen der haushaltsrechtlichen Vorgaben eine Beauftragung der Parkettinstandsetzung der Turnhalle der Grundschule Stadt Wehlen vorzunehmen.
8.3 Bauanträge/Bauanfragen
8.3.1 Vorbescheid Neubau Doppelcarport (Hofewiese 6)
Eine positive Beurteilung nach § 35 BauGB ist nicht möglich, da hierfür die notwendigen Tatbestandsmerkmale nicht gegeben sind und öffentliche Belange beeinträchtigt werden (Flächennutzungsplan, Hochwasserschutz, Splittersiedlung).
Beschluss 389-40/2023 (8 Nein-Stimmen)

Der Stadtrat der Stadt Wehlen erteilt kein Einvernehmen zur geplanten Errichtung des Doppelcarports.

8.4 Bauleitplanung von Nachbargemeinden und Planungen übergeordneter Behörden

- keine Beratungsgrundlagen -

9. Sonstiges

- Stadtrat Fuhrmann informiert über die veraltete touristische Homepage, die derzeit nahezu keinen Zugriff mehr erlaubt, bzw. Einarbeitungen nicht mehr möglich sind.
Kurzfristig soll versucht werden, zumindest den Veranstaltungskalender auf die städtische Homepage zu übertragen.
Für eine langfristige Lösung (Einbettung in die städtische Homepage) soll in Zusammenarbeit von Touristinfo und Tourismusverein ein grundsätzliches Aufgabenpaket erarbeitet werden, anhand dessen Angebote eingeholt und finanzielle Auswirkungen geprüft werden können (Prüfung möglicher Förderung z. B. über Leader). Mit den Vorbereitungen sollte schnellstmöglich begonnen werden, um Realisierung 2024 anzustreben.
- Hochwasserleitsystem: wiederholte Probleme bei der Funktionalität der Anlage; keine klaren Zuständigkeiten, daher wird Zuständigkeit nunmehr dem Bauamt Lohmen zugeordnet.
- Hortproblematik – unbefriedigende Betreuungssituation
Massive Kritik der Elternvertreter wird zum Ausdruck gebracht.
Die Verwaltung verweist auf den flächendeckend im Landkreis bestehenden gravierenden Personalmangel.
Die Eltern bekräftigen, als Hauptgrund den Träger DRK zu sehen und sprechen sich ausdrücklich für einen Trägerwechsel aus.
Eine Prüfung, wie ein Wechsel umsetzbar wäre, wird nachdrücklich erbeten und an das Hauptamt zur weiteren Bearbeitung verwiesen.
Verwaltung und Stadtrat erläutern anhand vorliegender Erfahrungen das langwierige und nicht zwingend schnell zum Erfolg führende Verfahren.
Zunächst wird empfohlen, einzelne Fehlleistungen bzw. Kritikpunkte zu Papier zu bringen, wenn Gespräche keine Lösung ergeben.
Die Verwaltung bestätigt, dass eine Reduzierung der Hortbetreuung auf die Klassen 1 und 2 bei akutem Personalmangel rechtmäßig ist.
Die Entscheidung zum Wegfall der Betreuung der Erstklässler in der Kita „Elbkinderland“ und Verlegung in die GS wird beim Träger hinterfragt.

Stadt Wehlen, 17.05.2023.

Stützer
Schriftführerin

Mathe
Bürgermeister

Bekanntmachung und Information der 50. Sitzung des Gemeinschaftsausschusses vom 24.04.2023 im Gemeindeamt Lohmen

Beginn:	17:00 Uhr	
Ende:	17:35 Uhr	
Anwesend:	Frau Großmann	Gemeinschaftsvorsitzende, BMin Gem. Lohmen
	Herr Mathe	BM Stadt Wehlen
	Herr Hoppe	Gemeinderat Lohmen
	Herr Andrä	Gemeinderat Lohmen
	Herr Markert	Gemeinderat Lohmen
	Herr Flössel	Stadtrat Wehlen
Entschuldigt:	Herr Fröde	Stadtrat Wehlen
	Herr Höhne	Stadtrat Wehlen
Verwaltung:	Herr Schwedes, stellv. Hauptamtsleiter	
	Frau Ujhelyi, Kämmerin	

Frau Bürgermeisterin Großmann eröffnet die 50. öffentliche Sitzung des Gemeinschaftsausschusses und begrüßt die Gemeinde- bzw. Stadträte sowie die Verwaltungsangestellte. Die Einladung mit Tagesordnung wurde form- und fristgerecht ausgegeben. Es bestehen keine Einwände zur Tagesordnung.

Tagesordnung

I. Öffentlicher Teil

1. Anfragen der Gäste und Vertreter des Gemeinschaftsausschusses
2. Bestätigung des Protokolls der 49. Sitzung vom 13.12.2022 — 50-01/2023
3. Allgemeine Informationen

TOP 1 Anfragen der Gäste und Vertreter des Gemeinschaftsausschusses

- keine

TOP 2 49-01/2022 - Bestätigung des Protokolls der 49. Sitzung des Gemeinschaftsausschusses vom 13.12.2022

Das Protokoll lag zur Beschlussfassung vor. Das Protokoll wurde handschriftlich von Herrn Gemeinderat Hoppe und Herrn Bürgermeister Mathe bestätigt.
Abstimmungsergebnis: 6 Ja-Stimmen (einstimmig)

TOP 3
50-02/2023 Beratung und Beschlussfassung zur Verwaltungskostenumlage für die Haushaltsjahre 2023 und 2024

Frau Bürgermeisterin Großmann trägt die Schwerpunkte der Kalkulation vor.
In einer Verwaltungsgemeinschaft ist der Gemeinschaftsausschuss für die Bestimmung der Höhe der Umlage zuständig. Die Festsetzung der Verwaltungskostenumlage ist Voraussetzung für die Aufnahme in die Haushaltssatzung der erfüllenden Gemeinde Lohmen.

Beschluss

Die Verwaltungskostenumlage gemäß § 9 der Verwaltungsgemeinschaftsvereinbarung zwischen der Gemeinde Lohmen und der Stadt Wehlen zur Festsetzung in der Haushaltssatzung der erfüllenden Gemeinde für die Haushaltsjahre 2023 und 2024 wird in Höhe von jeweils 330.000 EUR bestimmt als Vorauszahlung in monatlich gleichen Abschlägen mit Fälligkeit 20. des laufenden Monats.
Abstimmungsergebnis: 6 Ja-Stimmen (einstimmig)

TOP 4 Allgemeine Informationen

erfolgten zu Interkommunale Zusammenarbeit Touristinformation

➤ Gemeinsame TI Stadt Wehlen/Lohmen mit Standort Stadt Wehlen

Haushaltsplanung 2023/2024

➤ Noch in Abstimmung der Ämter sowie permanente Überarbeitung aufgrund Tarifänderungen, Informationen zu Strom- und Gaspreisbremsen usw.

Silke Großmann
Gemeinschaftsvorsitzende

Informationen des Trinkwasserzweckverbandes

Jahresbericht 2022

Der Wasserverbrauch im Verbandsgebiet

Der durchschnittliche Wassergebrauch im Versorgungsgebiet des Zweckverbandes im Jahr 2022 lag mit ca. 102 Litern pro Einwohner und Tag im Bereich der Vorjahre. Zum Vergleich: Der durchschnittliche Wert für den Wassergebrauch in Deutschland beträgt etwa 125 l/E*d.

Havarien und Rohrbrüche

Für Schadensraten in Rohrnetzen (Versorgungs- und Hausanschlussleitungen) wurde vom Deutschen Verband des Gas- und Wasserfaches für die Bundesrepublik anhand einer Schadenstatistik ein mittlerer Wert von 0,076 Schäden pro Kilometer und Jahr für Versorgungsleitungen und von 2,90 Schäden pro 1.000 Anschlüsse und Jahr für Hausanschlussleitungen (Abbildung 1) ermittelt. Im Vergleich hierzu sind die Schadensraten im Versorgungsgebiet des Trinkwasserzweckverbandes „Bastei“ als niedrig einzustufen, was mit der bislang erfolgten, umfangreichen Erneuerung des gesamten Rohrnetzes zusammenhängt.

Der gute Allgemeinzustand des Rohrnetzes lässt sich auch an der stark zurückgegangenen Anzahl der Rohrbrüche erkennen. Wie im nachfolgenden Diagramm ersichtlich, wurde mit vier Schadensfällen insgesamt der im Regelwerk genannte Wert von 7-8 Schäden pro Jahr bei vergleichbaren Rohrnetzen deutlich unterschritten, es kann hier ebenso von einer niedrigen Schadensrate gesprochen werden.

Wasserabgabe und Wasserverluste

Die Gemeinden Lohmen und Stadt Wehlen (ohne Pötzscha) erhalten ihr gesamtes Trinkwasser aus dem Wasserwerk „An der Scheibe“ in Lohmen. Im Jahr 2022 wurden an die Anschlussnehmer im Versorgungsgebiet 176.490 m³ Trinkwasser abgegeben.

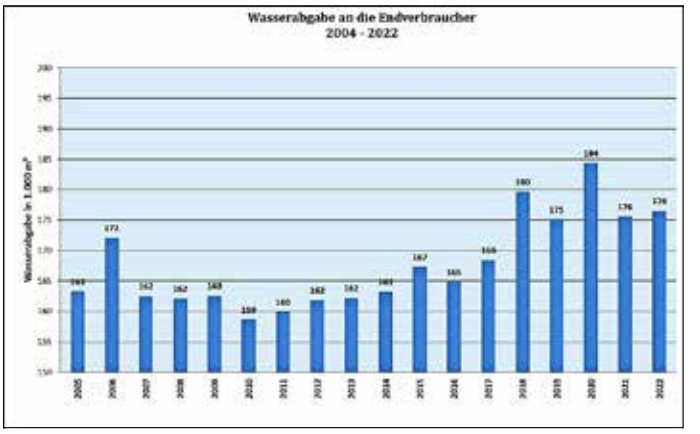

Baugeschehen 2022

Sanierung des Brunnen I im Wasserwerk „An der Scheibe“

Der alte Brunnen aus dem Jahr 1973 wies eine Reihe von Schäden am Ausbau auf, die einen sicheren Betrieb nicht mehr zuließen. Im Zuge der Sanierung wurde der Brunne um ca. 25 m auf eine Endteufe von ca. 120 m vertieft. Das alte Ausbaumaterial aus Steinzeug wurde vollständig entfernt, als neues Material wurden ein Edelstahlfilter und PVC-Vollrohr verwendet. Der ursprünglich vorhandene Brunnenschacht wurde durch einen oberirdischen Abschluss mit einer Brunnenhaube ausgetauscht.

Abschluss der Neuverlegung „Trink- und Abwasserleitung-Stolpener Straße in Lohmen“

Im Zuge einer von Freistaat Sachsen anteilig geförderten Baumaßnahme wurde eine neue Leitung verlegt, um weiteren Grundstücken den Anschluss an das Netz der öffentlichen Wasserversorgung zu ermöglichen. Nach umfangreichen Planungen zu verschiedenen Varianten der Leitungsführung, der Beantragung von Fördermitteln und dem Abschluss von Kreuzungsverträgen mit der Deutschen Bahn wurden die Arbeiten vom Oktober 2021 bis zum Januar 2022 durch die STRABAG AG ausgeführt.

Abschnittsweise Erneuerung von Trinkwasserleitungen

a) „Alte Wehlstraße in Stadt Wehlen“

Im östlichen Bereich der Alten Wehlstraße wurde die marode Stahlleitung auf einer Länge von ca. 50 m gegen eine neue PE-Leitung ausgetauscht, dabei wurden mehrere Hausanschlüsse erneuert

b) „An der MTS in Lohmen“

Im Zuge der Kanalerneuerung erfolgte in der Straße „An der MTS“ die abschnittsweise Um- und Neuverlegung einer Trinkwasserleitung auf einer Länge von ca. 80 m sowie die Herstellung und Änderung einiger Hausanschlüsse.

Erneuerung der Trinkwasserleitung auf der Pirnaer Straße in Lohmen

Ende des Jahres 2022 erfolgte gemeinsam mit der Erneuerung der Gasleitung durch die Sachsenenergie die Verlegung einer Trinkwasserleitung auf einem ersten Teilabschnitt von ca. 120 m Länge. Der Abschluss der Maßnahme erfolgte dann im Frühjahr 2023. Die Tiefbauarbeiten wurden durch die STRABAG AG ausgeführt, die Montage erfolgte durch den TZV.

Die nächste Ausgabe erscheint am:
Freitag, dem 30. Juni 2023

Annahmeschluss für redaktionelle Beiträge:
Dienstag, der 20. Juni 2023

Annahmeschluss für Anzeigen:
Freitag, der 23. Juni 2023, 9.00 Uhr

STAATSBETRIEB SACHSENFORST | Freistaat SACHSEN

Bekanntmachung im Amtsblatt

09 / 2023
Sachsenforst, Forstbezirk Neustadt

Ihre Ansprechpartnerin
Kerstin Rödiger

Durchwahl
Telefon: 03596 - 585710
Telefax: 03596 - 585799

Kerstin.roediger@
smekul.sachsen.de

Neustadt,
10.05.2023

Sachsenforst

PEFC

Bekanntmachung des Staatsbetriebs Sachsenforst zum Vorhaben „Aktualisierung der selektiven Waldbiotopkartierung“ vom 25.04.2023

Die laufende Aktualisierung der Waldbiotopkartierung gehört gemäß § 37 Abs. 1 Nr. 10 SächsWaldG zu den Aufgaben und Zuständigkeiten der Forstbehörden.
Für die im Jahr 2023 durchzuführende Aktualisierung der Waldbiotopkartierung im Bereich der Gemeinden Struppen und Reinhardtsdorf-Schöna sowie der Städte Pirna, Königstein, Wehlen und Bad Schandau hat der Staatsbetrieb Sachsenforst das Büro

MEP Plan GmbH
Naturschutz, Forst- & Umweltplanung

mit den notwendigen Untersuchungen beauftragt.

Im Bereich der Städte Sebnitz, Neustadt in Sachsen sowie Stolpen sind eigene Mitarbeiter des Sachsenforst, Geschäftsleitung, Referat Naturschutz im Wald für die Kartierung verantwortlich.

Die Mitarbeiter des Büros sowie von Sachsenforst werden die zu untersuchenden Flächen im Landkreis Sächsische Schweiz - Osterzgebirge im Sinne des § 40 Abs. 6 SächsWaldG und § 37 Abs. 2 SächsNatSchG von Juni bis September 2023 begehen.

Wir bitten die betroffenen Eigentümer und Nutzer um Verständnis.
Im Forstbezirk kann Ihnen der Sachbearbeiter für Waldökologie und Naturschutz Auskunft darüber erteilen, ob ihr Flurstück von den Begehungen berührt ist.

Hausanschrift:
Staatsbetrieb Sachsenforst
Forstbezirk Neustadt
Karl-Liebknecht-Straße 7
01844 Neustadt/Sa.

www.sachsenforst.de

Sprechzeiten:
Mo - Fr: 9.00 - 16.00 Uhr

Bankverbindung:
Ostsächsische Sparkasse Dresden
IBAN DE45 8505 0300
3200 0223 10
BIC OSDDDE81
Umsatzsteuer-Identnummer:
DE 813 256 956

Verkehrsverbindung:

* Kein Zugang für elektronisch signierte sowie für verschlüsselte elektronische Dokumente

Ihr zuständiger Ansprechpartner ist:

Sachbearbeiter Waldökologie und Naturschutz Kai Noritzsch;
neustadt.poststelle@smekul.sachsen.de; 03596 585710

Bekanntmachung über die öffentliche Auslegung der Vorschlagsliste

Wahl der Schöffinnen und Schöffen der Gemeinde Lohmen für die Amtszeit vom 01.01.2024 bis 31.12.2028 in den Schöffengerichten des Amtsgerichts Pirna und den Strafkammern des Landgerichts Dresden

Der Stadtrat der Stadt Stadt Wehlen wird in der Sitzung am 27.06.2023 den Beschluss über die Vorschlagsliste zur Wahl der Schöffinnen und Schöffen für das Landgericht Dresden und das Amtsgericht Pirna fassen.
Diese Liste liegt gemäß § 36 Abs. 3 Gerichtsverfassungsgesetz (GVG) in der Zeit vom **29.06. - 07.07.2023** zu jedermanns Einsicht im Rathaus / Sekretariat der Stadt Stadt Wehlen aus.
Gegen die Vorschlagslisten kann gemäß § 37 GVG binnen einer Woche nach Ablauf der Auslegungsfrist bei der Stadt Stadt Wehlen oder dem Amtsgericht Pirna schriftlich oder zu Protokoll Einspruch ausschließlich mit der Begründung erhoben werden, dass in die Liste Personen aufgenommen wurden, die nach einem der Gründe aus §§ 32 bis 34 GVG nicht aufgenommen werden durften oder sollten.

Stadt Wehlen, 16.05.2023

Mathe
Bürgermeister

Infos aus Stadtverwaltung und Fachämtern

Stadtverwaltung Stadt Wehlen

Sehr geehrte Einwohnerinnen und Einwohner,

wir haben uns in Absprache mit dem Stadtrat entschlossen, ebenso wie die Gemeinde Lohmen, das Amtsblatt allen Bürgerinnen und Bürgern monatlich kostenfrei zur Verfügung zu stellen. Trotz jährlicher Mehrausgaben von ca. 4.000 EUR sehen wir dies im Sinne der Informationsübermittlung als vorteilhaft an.
Ab Ausgabe 6 (Erscheinungstermin 30. Juni 2023) erfolgt die kostenlose Bereitstellung.
Bitte beachten Sie jedoch, dass die Wehlener Rundschau über die Deutsche Post nur den Haushalten zugestellt wird, an deren Briefkasten kein Vermerk „Keine Werbung“ angebracht ist, da das Amtsblatt Werbeanzeigen enthält.
Eine geringe Anzahl Exemplare werden jeweils auch im Rathaus zur Abholung vorgehalten.
Außerdem erfolgt die Einstellung auf die Internetseite der Stadt Wehlen ab Ausgabe 6 zeitgleich.
In diesem Zusammenhang ändern sich ab Juni die Redaktionsschlusstermine (siehe unten).

Thomas Mathe
Bürgermeister

Termine Wehlener Rundschau 2023 (neu ab Juni)

Ausgabe	Redaktionsschluss	Erscheinung
Januar	18.01.2023	27.01.2023
Februar	15.02.2023	24.02.2023
März	22.03.2023	31.03.2023
April	19.04.2023	28.04.2023
Mai	**Mo, 15.05.2023**	26.05.2023
Juni	19.06.2023	30.06.2023
Juli	17.07.2023	28.07.2023
August	14.08.2023	25.08.2023
September	18.09.2023	29.09.2023
Oktober	16.10.2023	27.10.2023
November	**Fr, 10.11.2023**	24.11.2023
Dezember	**Fr, 08.12.2023**	22.12.2023

Bitte verwenden Sie keine Abbildungen, Fotos aus dem Internet in Ihren Beiträgen (Urheberrecht).
Wenn Abbildungen etc. gewünscht werden, dann bitte kurz vermerken.
Fotos können in das Word Dokument eingebunden werden.
Halten Sie sich auch an die vorgegebenen Redaktionsschlusstermine.
Später eingereichte Texte können nicht mehr nachgesendet werden.

GEMEINDE LOHMEN
- Die Bürgermeisterin -

Terminvereinbarung Gemeindeverwaltung

Hinweis zur Terminvereinbarung:
Unser Angebot zur Terminvereinbarung im Einwohnermeldeamt wurde von Ihnen sehr gut angenommen.
Damit wir Ihre Anliegen in der gesamten Gemeindeverwaltung mit der notwendigen Sorgfalt bearbeiten können, bitten wir Sie um eine vorherige Terminvereinbarung unter Angabe des Sachgrundes. Ohne einen Termin können wir nicht gewährleisten, dass jedes Anliegen sofort bearbeitet werden kann.
Die Ansprechpartner und Kontaktdaten entnehmen Sie bitte der jeweiligen Übersicht.
Vielen Dank im Voraus für Ihr Verständnis.

Silke Großmann
Bürgermeisterin

Lohmen, im Mai 2023

Einwohnermeldeamt

Reisepässe sind eingetroffen

Reisepässe, die bis einschließlich am **21. April 2023** beantragt wurden, sind eingetroffen und können abgeholt werden.

Personalausweise

Diese können nur dann ausgegeben werden, wenn die Bürgerinnen und Bürger bestätigen, den PIN-Brief erhalten zu haben.

Verstorben ist am

23.04.2023 Herbert Vogel, 92 Jahre

Kämmerei

Immobilienangebote

Interessenten erteilen wir gern nähere Auskünfte.
Vereinbaren Sie mit uns Termine zur Besichtigung der Wohnungen, Pacht- und Verkaufsobjekte. Weiterhin übersenden wir Ihnen auch die Wertermittlungsgutachten.

Nadine Leube, Sachbearbeiterin 03501 581034

Gemeindeamt Lohmen, Schloß Lohmen 1 in 01847 Lohmen
E-Mail: kaemmerei@lohmen-sachsen.de
Bitte beachten Sie, dass zum Kaufgebot aller ausgeschriebenen Grundstücke die mit dem Verkauf verbundenen Kosten, ggf. die Vermessungskosten sowie die Kosten für die Erstellung des Wertermittlungsgutachtens hinzukommen.

Wohnungen/Gewerberäume (Vermietung)

3-Raum-Wohnung Heizung, Bad, Balkon	58 m²	4. OG rechts	Lohmen, Schloßstr. 2	ab 01.07.2023
2-Raum-Wohnung Heizung, Bad/ Dusche	35 m²	EG links	Stadt Wehlen Pirnaer Str. 117	ab 01.06.2023

Gewerbeobjekte

Öffentliche Ausschreibung für die Bewirtschaftung der Gaststätte „Daubemühle“ in Lohmen
Die Gemeinde Lohmen sucht für die Gaststätte **„Daubemühle“** einen neuen Betreiber.
Die Ausflugsgaststätte liegt am Eingang des romantischen Liebethaler Grundes.
Die Gaststätte mit Küche und Nebenräumen befindet sich im Gebäude des Wasserkraftwerkes „Daubemühle“.
Ebenfalls zum Pachtobjekt gehört eine Freifläche.
Außerdem besteht die Möglichkeit im Objekt eine Wohnung ca. 75 m² anzumieten.

Räumlichkeiten Gaststätte:

Speiseraum/Gaststätte	ca. 105 m²
Gang/Toiletten	ca. 30 m²
Küche/Nebenräume	ca. 55 m²
Freifläche	ca. 60 m²

Öffentliche Ausschreibung für die Bewirtschaftung oder Verkauf der Gaststätte „Erbgericht“ in Lohmen

Die Gemeinde Lohmen sucht für die Gaststätte **„Erbgericht“** einen neuen Pächter oder einen Erwerber.
Das Grundstück ist ca. 1.600 m² groß. Ein Wertgutachten liegt vor.
Die Gaststätte liegt im Ortskern der Gemeinde Lohmen direkt an der Hauptzufahrtsstraße zur Bastei und dem Nationalpark Sächsische Schweiz.
Dazu gehören folgende Räumlichkeiten

Gaststube	78,52 m²
Küche	54,43 m²
Vereinszimmer	48,50 m²
Nebenräume/Toiletten	83,94 m²
barrierefreie Außenterrasse	50,00 m²
Saal mit Bühne und separaten Toiletten	441,10 m²

Das Obergeschoss ist sanierungsbedürftig, kann aber zur Nutzung als Fremdenzimmer ausgebaut werden.
Erwartet wird ein erfahrener und engagierter Pächter bzw. Erwerber, der neben dem Gaststättenbetrieb auch stattfindende Veranstaltungen im Saal absichert.
Bei Kauf erfolgt der Zuschlag aufgrund der Bewertung des Nutzungskonzepts unter Berücksichtigung des Kaufpreisgebots.

Baugrundstücke/Bebaute Grundstücke

Baugrundstücke im Gewerbegebiet „Am Bahnhof“ in Lohmen
Bebauungsplan, Flächengrößen individuell
Keine Wohnbebauung möglich!!

IMPRESSUM

„Wehlener Rundschau“
Das Mitteilungsblatt der Stadtverwaltung Stadt Wehlen/Sächsische Schweiz erscheint monatlich
- **Herausgeber:** Stadt Wehlen, Markt 5, 01829 Stadt Wehlen
- **Verlag und Druck:** LINUS WITTICH Medien KG, 04916 Herzberg, An den Steinenden 10, Telefon: (03535) 489-0
  Für Textveröffentlichungen gelten unsere Allgemeinen Geschäftsbedingungen.
- **Verantwortlich für den amtlichen und nichtamtlichen Teil:** Der Bürgermeister der Stadt Wehlen.
- **Verantwortlich für den Anzeigenteil/Beilagen:** LINUS WITTICH Medien KG, vertreten durch den Geschäftsführer ppa. Andreas Barschtipan www.wittich.de/agb/herzberg

Einzelexemplare sind gegen Kostenerstattung über den Verlag zu beziehen. Für Anzeigenveröffentlichungen und Fremdbeilagen gelten unsere allgemeinen Geschäftsbedingungen und unsere zz. gültige Anzeigenpreisliste.
Für nicht gelieferte Zeitungen infolge höherer Gewalt oder anderer Ereignisse kann nur der Ersatz des Betrages für ein Einzelexemplar gefordert werden. Weitergehende Ansprüche, insbesondere auf Schadenersatz, sind ausdrücklich ausgeschlossen.

Touristinformation Lohmen & Stadt Wehlen

Veranstaltungen in Lohmen & Stadt Wehlen

Mai / Juni

27.-29.05.2023	10:00-18:00	Feldbahnschau zu Pfingsten Fahrbetrieb mit dem Besucherzug und wechselnden Feldbahnzügen, Fahrzeugausstellung und umfangreiches Programm.	Lohmen, Feldbahnmuseum Herrenleite
10.06.2023	19:30	Bird-House-Jazz – Ganz großes Kino	Stadt Wehlen, Radfahrerkirche
10.-11.06.2023		54. Kinder- und Ortsfest Mühlsdorf	Lohmen, OT Mühlsdorf
23.-24.06.2023		Rock am Felsen - HL6	Lohmen, Herrenleite
24.06.2023	14:00	Sonnenwendfeier auf den Elbwiesen	Stadt Wehlen
25.06.2023	11:30	Radtour nach Decin	Stadt Wehlen, Start an der Radfahrerkirche
30.06.-02.07.2023		100 Jahre FSV Lohmen 1923 e.V.	Lohmen
30.06.2023		Sommerfest und Tag der offenen Tür	Stadt Wehlen, Grundschule
30.06.2023	18:00	Orgelkonzert mit dem Fahrradkantor Martin Schulz	Stadt Wehlen, Radfahrerkirche
01.07.2023		Schützenfest	Stadt Wehlen, OT Dorf Wehlen

Bitte informieren Sie sich über die Veranstaltungen auf den Webseiten und in der App der Gemeinde Lohmen.

www.lohmen-sachsen.de
www.wehlen-online.de
www.stadt-wehlen.de

MEINE GEMEINDE APP
jetzt kostenlos laden:

54. Kinder- und Ortsfest Mühlsdorf
10. bis 11. Juni 2023

Liebe Gäste!
Der „Heimatverein Mühlsdorf e. V." lädt Sie alle herzlich ein, zusammen mit uns dieses Kinder- und Ortsfest zu feiern. Wir freuen uns auf Ihr Kommen!

Sonnabend, den 10.06.2023

15 bis 17 Uhr	**Kinder- und Familiennachmittag** Hüpfburg, verschiedene Kinder- und Geschicklichkeitsspiele, Kaffee und hausgebackener Kuchen, Kinderreiten, Luftballonsteigen
18.00 Uhr	**Auftritt der Stolpener Basalttänzer**
20.30 Uhr	**Lampion- und Fackelumzug mit Platzkonzert Sachsenländer Blasmusikanten e.V.**
ab 20.00 Uhr	**Tanzabend mit RMS Diskothek aus Pirna** Eintritt frei
ca. 22.00 Uhr	**Schlagershow mit Sophia Venus**
	Zeltschluss: 2 Uhr

Sonntag, den 11.06.2023

10.00 Uhr	**Frühschoppenskat**
11.00 Uhr	**Tischtennis für Jedermann – Jedefrau – Jedeskind FSV 1923 Lohmen**
12.00 Uhr	**Wildspezialitäten**
ab 14.00 Uhr	**Kaffee und hausgebackener Kuchen, Hüpfburg**
14.00 Uhr	**Auftritt der Faschingsfunken**
15.00 Uhr	**Dornröschen gespielt von den „Lohmener Theaterstrolchen"**
16.00 Uhr	**Auftritt der Lohmener Sportfunken**
	Zeltschluss: 18 Uhr

Das Glücksrad dreht sich für alle!
Für Ihr leibliches Wohl ist bestens gesorgt!

WITTICH MEDIEN
LINUS WITTICH
Lokal informiert. Druck. Internet. Mobil.
Matthias Riedel
Ihr Medienberater vor Ort
03535 489-168
Mobil: 0171 3147542 | Fax: 03535 489-239
matthias.riedel@wittich-herzberg.de | www.wittich.de
Anzeigenwerbung | Beilagenverteilung | Drucksachen

Anzeige(n)

Vereinsleben

Die Jagdgenossenschaft Wehlen informiert

Die Jagdgenossenschaft Wehlen hat am 20.04.2023 einen neuen Vorstand gewählt.
Neuer Jagdvorsteher ist Herr Enrico Jacob, Mittelweg 7, OT Dorf Wehlen, 01829 Stadt Wehlen.
Er ist damit Ansprechpartner für alle Belange der Jagdgenossenschaft Wehlen.

Historische Feldbahn Dresden e. V.

Michael Lenk
Herrenleithe 10, 01847 Lohmen,
Tel.: 03501 464546
Homepage des Vereins:
www.feldbahnmuseum-herrenleite.de

Lohmen, 11.05.2023

Große Feldbahnschau zu Pfingsten im Feldbahnmuseum Herrenleite

Die diesjährige große Feldbahnschau im Feldbahnmuseum Herrenleite findet vom Sonnabend, dem **27.05.** bis Montag, **29.05.2023** statt. Das Feldbahnmuseum wird an allen drei Tagen von **10:00** bis **18:00 Uhr** geöffnet sein. Es werden eine Vielfalt an Feldbahn- und Grubenloks vor dem Besucher- als auch vor authentischen Feldbahn- und Grubenbahnzügen zu erleben sein. Außerdem wird eine große 600 mm-Modellfeldbahnanlage im Maßstab 1:13 in Betrieb zu sehen sein. **15:00 Uhr** beginnt die **Fahrzeugparade**, wo mehrere betriebsfähige Feldbahnloks und Feldbahnzüge präsentiert und moderiert werden, unter anderem die im letzten Jahr 100 Jahre alt gewordene AEG-Fahrdrahtlok aus Hosena.
Im Vortragsraum kann die **Ausstellung zur Dresdner Trümmerbahn** besichtigt werden. Weiterhin sind **Bildervorträge und Führungen** zur Feldbahnsammlung und der Geschichte des Mineralölwerkes Herrenleite im Programm (11:00 Uhr und 13:30 Uhr). Der **Vortrag zur Dresdner Trümmerbahn** beginnt 16:00 Uhr. In der Zeit von 12:00 bis 14:00 Uhr findet das **Schauschmieden** in der historischen Feldbahnschmiede statt. In der Museumshalle bieten für unsere jüngeren Gäste einen **Bastelstand mit Sandstein- und Naturmaterialien** an. Der Bergbau- du Hüttenverein Freital bietet eine kleine **Ausstellung zur Bergbaugeschichte** incl. Literaturverkauf an. Die neue, diesjährige Ausgabe des **Werkbahnreportes Nr. 24** ist am Literaturstand des Vereins im Angebot.
Für das leibliche Wohl wird auch gesorgt werden. Imbiss vom Grill, Getränke und Eis, Kaffee und von den Vereinsmitgliedern gebackener Kuchen stehen zur Auswahl.
Am Sonntag und Montag können Besucher das Feldbahnmuseum mit einem **kostenlosen Pendelbus** ab Kauflandparkplatz Pirna-Copitz erreichen. Die Abfahrtszeiten am Kaufland sind ab 10 Uhr halbstündlich mit zwei Pausen mittags und nachmittags. Der genaue Fahrplan wird rechtzeitig auf der Homepage veröffentlicht.
Die **Eintrittspreise** betragen für Erwachsene 5.- €; Kinder bis 16 Jahre haben freien Eintritt (bis 12 Jahre nur in Begleitung Erwachsener), Ermäßigte zahlen 3,- € (Inhaber der Gästekarte Sächsische Schweiz, Schüler, Azubis, Studenten, Sozialpassinhaber, BuFDis sowie Menschen mit Behinderung.
Im Eintrittspreis enthalten ist die Mitfahrt mit dem Besucherzug im Rahmen der verfügbaren Kapazität.

Weitere Informationen zum Verein entnehmen Sie bitte der Homepage des Vereins:
http://www.feldbahnmuseum-herrenleite.de

Michael Lenk
Vereinsvorstand

FSV LOHMEN e.V. 1923

Programm Festtage „100 Jahre Sport in Lohmen“

100 1923 - 2023

Festzelt, Sportplatz, Sporthalle: Stolpener Str. 6 b (Schule)
Rasenplatz: Stolpener Str. 22 a - Ortsausgang Richtung Stolpen

Donnerstag, 29.06.

Festzelt	18^{30}	Festzeltöffnung
Rasenplatz	17^{00}	Ü60 Fußballturnier (4 Mannschaften)
Sporthalle	19^{00}	Zumba-Party mit Stephanie Bauer (10€ p.P./ Kartenvorverkauf! Infos u.a. auf Homepage)

Freitag, 30.06.

Festzelt	17^{00}	Festzeltöffnung
Sporthalle	17^{00} - 20^{00}	Badminton für Jedermann
Rasenplatz	18^{00}	Fußballturnier „Alte Herren“
Sporthalle	21^{00}	Volleyball-Mitternachtsturnier

Samstag, 01.07.

Rasenplatz	9^{00}	Fußballspiele unserer Jugendmannschaften (4 Mannschaften)
Rasenplatz	14^{00} - 16^{00}	Fußball-Freundschaftsspiel **SpG Lohmen/Wehlen – BSV 68 Sebnitz**
Festzelt	14^{00}	Festzeltöffnung
Festgelände & Sporthalle	14^{00}	Kindernachmittag (Kletterturm, Hüpfburg, Fußballdart, Kinderschminken, ...)
Sporthalle	15^{00}	Prüfung Flizzy-Sportabzeichen (Kinder)
Festzelt	18^{00}	Beginn 100 Jahr Feier – Festveranstaltung
Festzelt	20^{00}	Party für alle mit **„SK5 – Die zweitbeste Band der Welt“** (SchwarzkittelFive)

Sonntag, 02.07.

Rasenplatz	9^{00}	Fußballspiele unserer Jugendmannschaften (4 Mannschaften)
Sporthalle	9^{00} - 12^{00}	Tischtennis für Jedermann (Kinder & Erwachsene)
Festzelt	10^{00} - 13^{00}	Frühschoppen mit den **„Grünberger Musikanten“**
Festzelt	11^{30}	Preisverleihung Fußballdart
Rasenplatz	13^{00}	Frauen-Fußballspiel: **1. FFC Fortuna Dresden – Magdeburger FFC** (Landesliga Sachsen – Regionalliga Nordost/U17-Bundesliga)

Änderungen Programmablauf vorbehalten – weitere Informationen unter:
www.fsv1923lohmen.de *FSV 1923 Lohmen*

Schulen und Kitas

Bundesfreiwilligendienst

Deutsches Rotes Kreuz
DRK-Kreisverband Pirna e. V.

In der Kindertagesstätte „Elbkinderland“ in Stadt Wehlen ab Sommer/ Herbst 2023

Wir bieten Dir:
- Einblick in die Arbeit des Deutschen Roten Kreuzes sowie in die pädagogische Arbeit und Umsetzung des Sächsischen Bildungsplanes im Bereich KiTa oder Hort
- Fort- und Weiterbildungsangebote sowie individuelle Begleitung
- vertrauensvolle Zusammenarbeit und Integration in ein motiviertes Team
- gesetzliche Versicherung (Renten-, Unfall-, Kranken-, Pflege-, Arbeitslosenversicherung)
- Taschengeld und Urlaub

Deine Aufgaben:
- Unterstützung bei der Gestaltung des Tagesablaufes im Krippen-, Kindergarten- oder Hortbereich
- Mitwirkung bei Projekten und Kinderfesten
- Begleitung der Kindergruppen auf Ausflügen
- Unterstützung bei sonstigen Aufgaben

Gleich hier Bewerbungsbogen ausfüllen!

Mehr Infos unter
www.freiwilligendienste.drksachsen.de
www.drkpirna.de
bewerbung@drkpirna.de

Friedrich-Märkel-Grundschule Stadt Wehlen

Anmeldung der Schulanfänger

Die Anmeldung der Schulanfänger für das Schuljahr 2024/2025 findet

am Dienstag, 12.09.2023, von 14:30 bis 17:30 Uhr
in der Friedrich - Märkel - Grundschule, Lohmener Str. 3 statt.

Zusätzlich besteht die Möglichkeit der Anmeldung am

Donnerstag, 21.09.2023, 8 bis 11 Uhr
in der Friedrich - Märkel - Grundschule, Lohmener Str. 3, nach **vorheriger telefonischer** Anmeldung unter 035024/70442.

Sollten Sie die Termine nicht wahrnehmen können, melden Sie sich bitte telefonisch im Rathaus bei Frau Stützer unter: 035024/70413.

Angemeldet werden alle Kinder, die bis zum 30.06.2023 das sechste Lebensjahr vollenden und deren Wohnsitz in Stadt Wehlen mit allen Ortsteilen, sowie in Pirna Mockethal, Pirna Oberposta und Pirna Zatzschke ist.

Das trifft auch für Kinder zu, deren Eltern eine Zurückstellung bzw. eine vorzeitige Einschulung beantragen möchten. Eine Anmeldung zur vorzeitigen Einschulung ist nach § 27 Absatz 2 des Sächs. Schulgesetzes bis zum 22. März 2024 möglich.

Mitzubringen sind die Geburtsurkunde bzw. das Familienstammbuch, der Sorgerechtsbescheid bei unverheirateten Elternpaaren oder getrennt lebenden Eltern, sowie der Personalausweis der Personensorgeberechtigten.

Die Anmeldeformulare sind zusätzlich ab sofort auf der Schul-Homepage www.grundschule-stadt-wehlen.de verfügbar.

Eltern, die ihr Kind an einer Schule freier Trägerschaft anmelden, sind laut SOGS § 3 Abschnitt 3 verpflichtet, bis 15. September 2023 der Grundschule den Namen der Schule in freier Trägerschaft mitzuteilen.

Jacqueline Rahm
Schulleiterin

Deutsches Rotes Kreuz

Pressemitteilung

DRK-Kreisverband Pirna e.V.

Liebstädter Straße 4b
01796 Pirna
Tel. 03501 4601-70
Fax 03501 4601-99
kreisverband@drkpirna.de
www.drkpirna.de

Kontakt
Tel. 03501 4601-70
kreisverband@drkpirna.de

Die sieben Grundsätze der Rotkreuz- und Rothalbmondbewegung
· Menschlichkeit
· Unparteilichkeit
· Neutralität
· Unabhängigkeit
· Freiwilligkeit
· Einheit
· Universalität

Mitspieltheater in der DRK Kita Elbkinderland

Vorhang auf….

Pirna, den 15.05.2023

…für den die Kinder der DRK-Kita „Elbkinderland“ und des DRK-Hortes an der Grundschule in Stadt Wehlen. Am 08.05.2023 und 09.05.2023 hatten wir Besuch vom Galli Theater aus Wiesbaden. Oliver Born und Finn Lukas Kamm inszenierten das Mitspieltheater Dornröschen, nach einem Theaterstück von Johannes Galli. Mitspieltheater? Dieser Name war an beiden Tagen Programm. Die Kinder der Kita und des Hortes hatten die Möglichkeit, das Theaterstück nicht nur aus dem Blickwinkel des Zuschauers wahrzunehmen, sondern konnten es aktiv mitgestalten. So wurden aus den Kindern schnell Könige, Königinnen, gute und böse Feen und viele andere Figuren des Märchens. Die Umsetzung der Geschichte war kindgerecht und amüsant gestaltet, sodass auch anfängliche Skeptiker unter den Kindern nicht zuletzt Freude strahlend auf der kleinen „Bühne“ im Außenbereich als aktive Akteure des Theaterstückes zu sehen waren. Im gesamten ein großer Erfolg und ein ganz besonderer Nachmittag. Wir sagen Danke und freuen uns auf ein Wiedersehen mit dem Galli Theater!
Das Team der DRK Kita „Elbkinderland“ Stadt Wehlen

Deutsches Rotes Kreuz

Ihre Werbung. Ihr Erfolg.
Geschäftsanzeigen
Jetzt online buchen:
anzeigen.wittich.de

Historisches

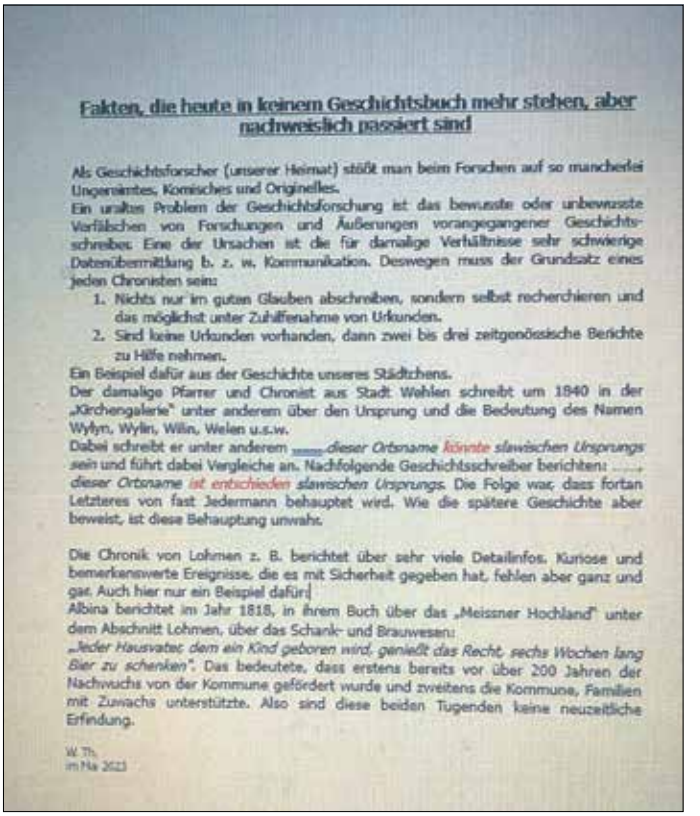

Fakten, die heute in keinem Geschichtsbuch mehr stehen, aber nachweislich passiert sind

Als Geschichtsforscher (unserer Heimat) stößt man beim Forschen auf so mancherlei Ungereimtes, Komisches und Originelles.
Ein uraltes Problem der Geschichtsforschung ist das bewusste oder unbewusste Verfälschen von Forschungen und Äußerungen vorangegangener Geschichtsschreiber. Eine der Ursachen ist die für damalige Verhältnisse sehr schwierige Datenübermittlung b. z. w. Kommunikation. Deswegen muss der Grundsatz eines jeden Chronisten sein:

1. Nichts nur im guten Glauben abschreiben, sondern selbst recherchieren und das möglichst unter Zuhilfenahme von Urkunden.
2. Sind keine Urkunden vorhanden, dann zwei bis drei zeitgenössische Berichte zu Hilfe nehmen.

Ein Beispiel dafür aus der Geschichte unseres Städtchens.
Der damalige Pfarrer und Chronist aus Stadt Wehlen schreibt um 1840 in der „Kirchengalerie“ unter anderem über den Ursprung und die Bedeutung des Namen Wylyn, Wylin, Wilin, Welen u.s.w.
Dabei schreibt er unter anderem ..... *dieser Ortsname könnte slawischen Ursprungs sein* und führt dabei Vergleiche an. Nachfolgende Geschichtsschreiber berichten: ....., *dieser Ortsname ist entschieden slawischen Ursprungs.* Die Folge war, dass fortan Letzteres von fast Jedermann behauptet wird. Wie die spätere Geschichte aber beweist, ist diese Behauptung unwahr.

Die Chronik von Lohmen z. B. berichtet über sehr viele Detailinfos. Kuriose und bemerkenswerte Ereignisse, die es mit Sicherheit gegeben hat, fehlen aber ganz und gar. Auch hier nur ein Beispiel dafür:
Albina berichtet im Jahr 1818, in ihrem Buch über das „Meissner Hochland“ unter dem Abschnitt Lohmen, über das Schank- und Brauwesen:
„Jeder Hausvater, dem ein Kind geboren wird, genießt das Recht, sechs Wochen lang Bier zu schenken“. Das bedeutete, dass erstens bereits vor über 200 Jahren der Nachwuchs von der Kommune gefördert wurde und zweitens die Kommune, Familien mit Zuwachs unterstützte. Also sind diese beiden Tugenden keine neuzeitliche Erfindung.

W. Th.
im Mai 2023

Kirchennachrichten

Ev.-Luth.Kirchgemeindebund Oberelbe Pirna

Philippuskirchgemeinde Lohmen
Dorfstraße 1, 01847 Lohmen
Tel.-Nr.: 03501 588032
Fax: 03501 571927
E-Mail: kg.lohmen@evlks.de

Wir laden Sie herzlich zu unseren Veranstaltungen ein!

Sonntag 28. Mai 2023 – Pfingstsonntag
10:30 Uhr Pfingstgottesdienst mit Taufen in **der Kirche Lohmen**

Montag 29. Mai 2023 – Pfingstmontag
10:00 Uhr Regionalgottesdienst am Pfingstmontag **im Gemeindezentrum Pirna-Copitz**

Sonntag 18. Juni 2023
10:00 Uhr Gottesdienst mit Taufe in der **Kirche Dorf Wehlen**

Samstag 24. Juni 2023 - Johannistag
15:00 Uhr Gottesdienst mit Taufe in der **Kirche Lohmen**
18:00 Uhr Johannisandacht auf dem **Friedhof Stürza**

Sonntag 25. Juni 2023
10:30 Uhr Gottesdienst mit dem OASE-Chor Pirna in der **Kirche Stadt Wehlen**

Sonntag 2. Juli 2023
10:00 Uhr Familiengottesdienst zum Sommerfestin der **Kirche Dorf Wehlen**

Einladung zur Radtour nach Tschechien

Nach der gelungenen Eröffnung der Radfahrsaison 2023 laden wir Sie herzlich ein zu einer gemeinsamen Radtour auf dem Elberadweg nach Tschechien (geplantes Ziel ist Decin).
Sie findet am Sonntag, dem 25. Juni 2023 statt. Um 10.30 Uhr halten wir zunächst einen Gottesdienst in der Radfahrerkirche, Abfahrt ab Stadt Wehlen wird dann um ca. 11.30 Uhr sein.

Auch in diesem Jahr ist es wieder eine gemeinsame Aktion mit der Gruppe „Anders wachsen“ der Kirchgemeinde Pirna. Wir freuen uns erneut auf interessante Gespräche und Begegnungen.

Ausstellung „Unterwegs“ in der Radfahrerkirche

Nach der Ausstellung „Laß es rollen“ von Sylvia Graupner werden ab 11. Juni bis Ende August erneut Bilder von Jochen Fiedler (Cunnersdorf bei Hohnstein) zu sehen sein.
Jochen Fiedler dürfte den meisten nicht unbekannt sein.
Lassen Sie sich von seinen neuen Bildern begeistern und planen Sie mal wieder einen Ausflug nach Stadt Wehlen...

Sommermusiken 2023

Auch 2023 gibt es wieder ein umfangreiches Konzertprogramm in Rahmen der Reihe „Sommermusiken in der Kirche Stadt Wehlen“.
Bitte informieren Sie sich auch jeweils aktuell z.B. auf unserer Internetseite www.radfahrerkirche-wehlen.de.
Das nächste Konzert findet am 10. Juni 2023 um 19.30 Uhr mit der Gruppe Birdhouse Jazz statt.

Mit ihrem dritten Studioalbum erfüllt Birdhouse Jazz sich und seinen Fans einen langgehegten Traum: Bearbeitungen von Film-, Musical- und Gospelmelodien sowie eigene Kompositionen berühren und lassen Filmstars von Charlie Chaplin bis Captain Jack Sparrow oder James Bond bis Solo Sunny vor dem inneren Auge erscheinen. Aber auch tierische Freunde wie Harry Potters Hedwig und andere Helden aus Kindertagen dürfen natürlich nicht fehlen! Tauchen Sie ein in die fantastische Kinowelt und erleben Sie große Emotionen „Ganz großes Kino“ mit Carsten Nachtigall (Piano) und moderiert mit einem Augenzwinkern von Lutz Funke (Alt-, Tenor- und Baritonsaxophon).
Am 30. Juni 2023 um 18.00 Uhr können Sie dann wieder den Fahrradkantor Martin Schulze aus Frankfurt/Oder mit einem Orgelkonzert erleben.

Philippuskirchgemeinde Lohmen
Projektgruppe Radfahrerkirche Stadt Wehlen

Geburtstage

„Jeder Tag ist kostbar. Die schönen Tage schenken uns Freude, die schlechten Tage Erfahrungen, die schlimmsten Tage Lektionen und die besten Tage Erinnerungen.“
(unbekannt)

Herzlichen Glückwunsch
an die Geburtstags-Jubilare
im Juni

OT Pötzscha
Herr Hans-Jürgen Näther 16.06.2023 80 Jahre
OT Stadt Wehlen
Herr Michael Winkelmann 30.06.2023 70 Jahre

Bürgermeister und Stadtrat der Stadt Wehlen gratulieren allen Jubilaren ganz herzlich und wünschen beste Gesundheit und persönliches Wohlergehen.

Gemischtes

Neues vom Landschaftspflegeverband

Sommerferien-Camp

„Gemeinsam gestalten wir die Welt: Was bedeutet nachhaltig leben?“
Endlich sind Ferien! Ihr wollt andere Kinder kennen lernen, Spaß haben und auch noch was über Nachhaltigkeit lernen? Dann kommt zu unserem 5-tägigen Sommerferien-Camp der Jungen Naturwächter (JuNa) vom 17.-21. Juli 2023 auf dem Lindenhof in Ulberndorf. Gemeinsam wollen wir uns mit damit auseinandersetzen, was nachhaltig leben bedeutet. Insbesondere werden wir uns mit den Bereichen Ernährung, Energie und Wasser beschäftigen. Dazu besuchen wir eine Schäferei, erkunden die Talsperre Malter von innen, wandeln auf dem Energie-Pfad und gehen im Freizeitzentrum Hains in Freital eine Runde schwimmen.
Wie es sich für ein Sommer-Feriencamp gehört, zelten wir draußen auf unserer Wiese (bitte eigenes Zelt mitbringen!). Bei schlechtem Wetter haben wir die Möglichkeit, auf unsere Scheune umzuziehen.
Zwischen den Programmpunkten habt ihr die Möglichkeit, Spiele zu spielen, in Büchern zu schmökern oder einfach in der Natur zu chillen. Beim gemütlichen Lagerfeuer und selbstgemachten Essen genießen wir den Ausklang des Tages, lauschen den Grillen und schauen den Sternen beim Funkeln zu.

Geeignet für: alle Kinder und Jugendlichen (9)10-17 Jahre, die sich für das Thema interessieren
Dauer: 17. Juli 13 Uhr bis 21. Juli 13 Uhr
Ort: Alte Straße 13, 01744 Dippoldiswalde OT Ulberndorf
Betreuer / Umweltbildner: Juliane Märtens, Katja Dollak, Knut König
Preis: Da diese Veranstaltung gefördert wird, sind die Programmpunkte und Betreuung kostenlos. Pro angemeldeten Kind fällt eine Unterkunfts- & Verpflegungspauschale von 95,00 € an.

Anmeldung: Eine Anmeldung ist notwendig, da nur begrenzt Plätze verfügbar sind. Maximale Teilnehmerzahl liegt bei 15 Personen. Die Anmeldung findet ihr auf unserer Internetseite **www.umwelt.lpv-osterzgebirge.de**, wenn ihr auf die Veranstaltung klickt.

Kontakt Umweltbildungsbüro:
Juliane Märtens & Katja Dollak
Landschaftspflegeverband
Sächsische Schweiz - Osterzgebirge e.V.
E-Mail: bildung@lpv-osterzgebirge.de
Telefon: 03504 – 629665
Alte Straße 13
01744 Dippoldiswalde, OT Ulberndorf

Weg- und Wiesenpflanzen: Brennnessel & Kleine Braunelle

Auf zu einer Entdeckungsreise in die Welt der wilden Kräuter rund um den Lindenhof! Im Mittelpunkt stehen an diesem Tag vor allem die Brennnessel – Heilpflanze des Jahres 2022 - und die Kleine Braunelle – Blume des Jahres 2023. Was diese Wildpflanzen so besonders macht und welche Bedeutung sie in unserer Kulturlandschaft haben, erfahren Sie von unserer Kräuterpädagogin Silke Hausdorf. Unter fachkundiger Anleitung lernen Sie, wie man die Wildkräuter richtig bestimmt, sammelt und verarbeitet. Abschließend stellen wir gemeinsam eine Kleinigkeit aus dem Gesammelten her. Bitte mitbringen: ein kleines Schraubglas, wetterangepasste Kleidung und festes Schuhwerk

Geeignet für:	alle Interessierte (Erwachsene & Familien)
Datum:	30.06.2023, Freitag
Dauer:	17 - 19 Uhr
Ort:	Landschaftspflegeverband Sächsische Schweiz-Osterzgebirge e. V., Alte Straße 13, 01744 Dippoldiswalde OT Ulberndorf
Referentin:	Silke Hausdorf (Kräuterpädagogin)
Preis:	Da diese Veranstaltung gefördert wird, ist sie kostenfrei.
Anmeldung:	Aufgrund begrenzter Plätze ist eine Anmeldung notwendig.

Das **Online-Anmeldeformular** finden Sie unter der oben angegebenen Veranstaltung auf unserer Homepage
www.umwelt.lpv-osterzgebirge.de
Kontakt Umweltbildungsbüro:
Juliane Märtens & Katja Dollak
Landschaftspflegeverband Sächsische Schweiz - Osterzgebirge e. V.
E-Mail: bildung@lpv-osterzgebirge.de
Telefon: 03504 629665
Alte Straße 13
01744 Dippoldiswalde, OT Ulberndorf

Tag des offenen Gartens 2023

Pünktlich zum Wochenende der offenen Gärten öffnen auch wir - der LPV SOE e. V. – am **Sonntag 18.06.2023** von 10 - 16 Uhr unseren **Bauern- & Kräutergarten**. Schauen Sie sich gerne um, genießen Sie die Blumen, die frische Luft und die Sonne. Für das leibliche Wohl wird es einen kleinen **Kaffee- & Kuchenbasar** geben. Darüber hinaus werden verschiedene **Info-Stände des Landschaftspflegeverbandes** aufgebaut sein, bei denen Sie sich über unsere Kulturlandschaft mit seinen Landschaftselementen, über die Arbeit des LPVs und der Naturschutzstation Osterzgebirge e.V. und auch über die „Jungen Naturwächter“ informieren können. **Für Kinder:** 10 Uhr Keschern, 11.30- 15 Uhr Bastelstand, 13.30 Uhr Wildbienen-Safari.
Desweiteren gibt es **Vorträge, Theater und ein Kinderprogramm „Summ Wildbiene, summ“ (für Kinder ab 9 Jahre) zu den Themen Hornissen und Wildbienen. Bei diesen Angeboten wird um Anmeldung gebeten.**

Alle Infos und das Anmeldeformular finden Sie auf unserer Homepage **www.umwelt.lpv-osterzgebirge.de**
Kontakt. Juliane Märtens & Katja Dollak, bildung@lpv-osterzgebirge.de, Umweltbildung des Landschaftspflegeverbandes Sächsische Schweiz-Osterzgebirge e.V., Alte Straße 13, 01744 Dippoldiswalde OT Ulberndorf

BFD
Der Bundesfreiwilligendienst
Zeit, das Richtige zu tun.

STAATSBETRIEB SACHSENFORST | Freistaat SACHSEN

Medieninformation

Staatsbetrieb Sachsenforst
Nationalparkverwaltung Sächsische Schweiz

Ihr/-e Ansprechpartner/-in
Hanspeter Mayr

Durchwahl
Telefon: +49 35022-900-615
Mobil: +49 173/ 3796 503

hanspeter.mayr@smekul.sachsen.de

Bad Schandau, den 05.05.2023

Freiwillige Helfer für das NationalparkZentrum in Bad Schandau gesucht

Das NationalparkZentrum in Bad Schandau ist für die Einwohner und Gäste der Region eine wichtige Anlaufstelle für alle Fragen rund um den Nationalpark - viele Gäste besuchen die Ausstellungen oder nehmen an den Veranstaltungen teil.
Was viele nicht wissen: Bei viele kleinen handwerklichen Tätigkeiten rund um das Gebäude, bei der Vor- und Nachbereitung von Veranstaltungen sowie bei der Mitarbeit an der Besucherinformation wird das Team des Infozentrums seit 2002 von engagierten Helfern unterstützt.
Es handelt sich um ein staatlich gefördertes Freiwilligenengagement bzw. Einsatz im Rahmen des Bundesfreiwilligendienstes.

Die Helfer lernen bei ihrer Tätigkeit auch Ziele und Besonderheiten des Nationalparks Sächsische Schweiz kennen und können kostenfrei an den meisten Veranstaltungen teilnehmen. Die Einsatzzeiten können individuell abgestimmt werden. Der Einsatz erfolgt in Form von Hausmeistertätigkeiten, Unterstützung bei der Gästebetreuung oder der Ausstellungsplanung. Darüber hinaus werden Helfer mit Computererfahrung gesucht, die bei der Eingabe und Pflege von Daten behilflich sein möchten.

Wer sich für die Arbeit des NationalparkZentrums interessiert, in der Region lebt und sich aktiv einbringen möchte, darf sich gern telefonisch immer dienstags oder donnerstags unter Tel. 035022 50231 oder per mail unter nationalparkzentrum@smekul.sachsen.de melden und zur Ausgestaltung einer möglichen freiwilligen Mitarbeit beraten lassen.

Informationen und Bewerbungen an:
Stefanie Engelbrecht
NationalparkZentrum Sächsische Schweiz,
Dresdner Str. 2 B, 01814 Bad Schandau

STAATSBETRIEB SACHSENFORST
Nationalparkverwaltung Sächsische Schweiz | An der Elbe 4 | 01814 Bad Schandau

Sachsenforst

Nationalpark Sächsische Schweiz

Hausanschrift:
Staatsbetrieb Sachsenforst
Nationalparkverwaltung
Sächsische Schweiz
An der Elbe 4
01814 Bad Schandau

www.sachsenforst.de
www.nationalpark-saechsische-schweiz.de
Sprechzeiten:
Mo - Fr: 9.00 - 16.00 Uhr

Bankverbindung:
Ostsächsische Sparkasse Dresden
Kto.-Nr. 320 0022 310
BLZ 850 503 00
Umsatzsteuer-Identnummer:
DE 813 256 956

Verkehrsverbindung:

* Kein Zugang für elektronisch signierte sowie für verschlüsselte elektronische Dokumente

Pressemitteilung: PM 01/2023

Naturcamps des Uni im Grünen e. V.

Seit über 15 Jahren organisiert der Uni im Grünen e.V. alljährlich naturnahe Feriencamps für Kinder und Jugendliche, die es lieben draußen zu sein. Dabei gibt es viel frische Luft, einprägsame Naturerlebnisse, „Aha“–Momente beim Entdecken natürlicher Prozesse und Zusammenhänge sowie neue Freunde, Spiel und Spaß.
Den Anfang macht das **Mädchencamp** vom **09.07. bis 15.07.2023** für Mädchen zwischen 8 und 16 Jahren. Egal, ob der Bau kleiner Holzhocker oder eines Insektenhotels, die Herstellung von Lebensmitteln oder die Reparatur des eigenen Fahrrads – all das ist auch für Mädels kein Problem. Hierfür geht es in die Lausitz nach Döschko an die Spree.
Zwei Tage später, vom **17.07. bis 23.07.2023**, startet auch schon das **Survivalcamp** am gleichen Ort. Hier erwarten die 8 bis 18-Jährigen z.B. Orientierungsübungen, das Schnitzen von eigenem Besteck, Pflanzenkunde, aber auch der richtige Umgang mit Feuer.
Den Tag darauf lädt das **Wander-/Outdoorcamp** vom **24.07. bis 30.07.2023** nach Osten ins Zittauer Gebirge und nach Tschechien ein. Geboten werden Klettersteige, interessante Felsformationen, blühende Wiesen, Seen, Berghütten sowie wilde Pflanzen und Tiere. Voraussetzung für die 10 bis 20-Jährigen Teilnehmer sind Mut und Höhentauglichkeit.
Den Abschluss bildet nach kurzer Pause das **Bauernhofcamp** vom **05.08. bis 11.08.2023**. Hierfür lädt der Hof Blumberg in Oberwiera alle 8 bis 12-Jährigen zum Erkunden ein. Ob Tiere füttern, Eier aus dem Stall holen oder mit den Kaninchen kuscheln – hier ist immer etwas los. Ein Ausflug auf den Pferdehof im Nachbardorf sowie gemeinsames Kochen mit Gemüse vom eigenen Hof runden das Programm ab.
Ausführlichere Informationen sowie Anmeldeformulare:
www.uni-im-gruenen.de unter Angebote > Feriencamps.

Nach Redaktionsschluss eingegangen

TuS Einheit Wehlen und die Freiwillige Feuerwehr Stadt Wehlen
laden ein

Sonnenwendfeier 2023

Für gute musikalische Unterhaltung Live-Musik mit:

Samstag, 24.06.2023
ab 15:00 Uhr
bis 24:00 Uhr
auf den Elbwiesen in Stadt Wehlen

SIE FEIERN
WIR SORGEN FÜR NACHSCHUB

Für das leibliche Wohl gibt's
Gezaptes, Gegrilltes und Gemixtes
mit Unterstützung durch Elbtal-Getränke